



Flandres ancien



Flandres «au Lion»



Comtes de
Flandre(s)
Vlaanderen



Flandres
Cassel



Flandres
& Hainaut



Flandres
- Ninove
(Henri)

Flandre(s), Pays-Bas

Le comté de Flandres est le Pagus Flandrensis, marche carolingienne, et prend son origine autour de Bruges. Attribué en 836 à Baudouin 1^{er} par Charles II «Le Chauve». Il s'étend ensuite vers le Ternois et le Pays de Waas ainsi que des biens de l'Abbaye de Sint-Peter de Gand. Sous Baudouin II, le comté s'arrondit avec Courtrai, acquiert une influence déterminante sur les comtés voisins de Boulogne et de Ternois (Saint-Pol) et les terres dépendant de l'Abbaye de Saint-Bertin et Saint-Omer et joue, depuis, le rôle de tampon - non sans frictions - entre le royaume de France et l'Empire germanique... Une des 17 Provinces des Pays-Bas ; une des 6 anciennes Pairies du Royaume de France

Armes :

«Gironné d'or & d'azur de douze pièces chargé en abîme d'un écusson de gueules plain» (ancien)

puis :

«D'or, au lion de sable» (imposé par Philippe d'Alsace)

Cri de guerre : «Flandres au lion !»

Sources complémentaires :

- Flemish nobility (Medieval Genealogy, FMG) dont : Iohannis de Thilrode Chronicon 8, MGH SS XXV ; Chronica Monasterii Sancti Bertini ; Annales Blandinienses ; Flodoard ; Orderic Vitalis ; Malmesbury ; Villehardouin ; Kerrebrouck ; Stewart Baldwin ; Genealogiae comitum Flandriae, Witgeri genealogica Arnulfi comitis MGH SS IX ; Lamberti Genealogia comitum Flandriae, MGH SS IX ; Gesta episcoporum Cameracensium MGH SS 7 ; Gisleberti Chronicon hanoniense, MGH SS XXI, etc.
- Flandre (cahier Begnam n° 11, 05/1985)
- Histoire généalogique de la Francie (Didier George Dooghe, Lille 1985)
- La Flandre de langue flamande (Emile Coornaert, Ed. ouvrières, 1970)
- revue Héraldique & Généalogie,
- Namur et Brabant Nobilities (Medlands project), Chroniques de Froissart
- Contribution de Claudie Péan (05/2010) alliance Châteaudun/Craon,
- Contribution de Jean-Luc Delefosse (02-08/2017, Recueil d'Arras & extraits de «Visages d'Antan», divers)

© 2005 Etienne Pattou
 Dernière mise à jour : 25/09/2017
 sur <http://racineshistoire.free.fr/LGN>

Flandres

Origines

60.000 Saxons sont déportés par l'Empereur Charlemagne en Flandres pour peupler le Pays, procéder à son défrichement et à l'assèchement de marais...

Lideric + 808/817 (Harlebeek, près Courtrai)
(peut-être d'origine princière wisigothique ?)
 investi des Flandres comme «*prefectus*» ~792/94 ou Forestier
(bénéficiaire à vie rendu héréditaire par Charlemagne ~801)
 ép. ? (peut-être fille de Gérard de Roussillon)

Enguerrand + 825
 2^{ème} Grand-Forestier de Flandres
 ép. ?

Odoaker (Odacre, Audacer, Odoscer) + 837
 seigneur d'Harlebeek, Gouverneur de Flandres
 (? peut-être frère d'Ingelram/Rowland,
 Gouverneur de Flandres)
 ép. ?

Baudouin 1^{er} (Baldwin) «Brasde Fer» de Flandres («der Gute», «Ferreus», «Eisenarme»)
 ° ~830/37/40 + 879 (Arras) comte d'Harlebeek et 1^{er} comte de Flandres (*investi par Charles «Le Chauve», 863-879, et relevant de la Couronne*) puis comte du Pays de Waas, Gand et du Ternois (*dit «comte entre les rivières Scheldt et Leie», il aurait fondé l'église Sint-Donaaskapittel de Bruges et érigé les premiers châteaux de Bruges et de Gand*)
 ép. 13/12/862 (Auxerre) **Judith de Francie** ° ~844 + après 870
 (fille de l'Empereur Charles II, séduite vers Noël 861, et d'Ermentrude ;
 veuve de 1) Aethelwulf, Roi de Wessex et de 2) Aethelbald, Roi de Wessex)

Charles de Flandres
 + jeune

Baudouin II «Le Chauve» de Flandres ° ~863/65 + ~10/09/918 (Gand ?)
 comte de Flandres et d'Artois (879-918) (*subit les assauts vikings (~883) mais conquiert le Mempisc, Courtrai, domine le Ternois et le Boulonnais (après 892) et le Tournais sans Tournai ; soutient le roi Eudes (~888) puis lui résiste à Bruges, soutient Charles III «Le Simple» (895) puis Zwentibold, duc de Lotharingie ; investit Péronne (899), le Vermandois, l'Artois et Boulogne (899) et venge la mort de son frère en tuant Héribert 1^{er} de Vermandois, mais ne peut se maintenir dans ses conquêtes*)
 ép. ~893/99 (ou 884 ?) Princesse **Aelfthyth de Wessex** ° ~877 + 07/06/929
 (fille d'Alfred de Wessex et d'Ealhswith = *début d'une alliance de fait avec les souverains anglais qui durera des siècles*)

postérité qui suit (p.3)

Raoul (Rodolphe, Rudolf) de Flandres ° ~865
 + 17/06/896 (ass.) comte & Abbé de Cambrai (882),
 allié à Zwentibold de Lotharingie (895)
(conquiert Arras, Péronne et Saint-Quentin mais est défait, capturé puis assassiné par Heribert 1^{er}, comte de Vermandois)
 ép. ?

? de Flandres
 ép. **Gauthier**

Guinhild de Flandres
 ° ~865 + avant 19/02/904
 ép. 877 comte **Guifredo 1^{er} d'Urgel (Wilfred, «El Velloso», «El Pilos»**, comte de Barcelone
 +X peu après 21/08/897 (fils de Sunifred de Carcassonne, comte des Marches d'Espagne, et d'Ermentrude)

Flandres

2

Baudouin II «Le Chauve» de Flandres
et Aelfrid de Wessex

Arnoul (Arnulf) 1^{er} «Le Grand» ou «Le Vieux» de Flandres
° ~893/99 (ou ~888 ?) (Flandres) +X 27/03/964 (*ass. par Heluin pour venger la mort du duc de Normandie, Gand ?*) comte de Flandres et d'Artois (918-952 & 962-964/965) (*continue l'expansion des Flandres vers le sud, soutient l'effort du roi Raoul contre les Vikings, prend Eu (925), écrase les Northmen (926), saisit l'Abbaye de Saint-Vaast, Douai en Ostrevant et récupère Boulogne et le Ternois sur ses neveux ; se réconcilie avec Héribert II de Vermandois (934), résiste aux pressions des Normands du duc Guillaume en envahissant le Ponthieu, prend Montreuil sur le comte Herluin (939), fait assassiner le duc Guillaume de Normandie lors d'une entrevue (942), assure sa position à Montreuil (949) mais doit céder l'Artois, l'Ostrevant, le Ponthieu et Amiens au roi Lothaire*)
ép. 1) ?
ép. 2) 934 **Adèle de Vermandois** ° ~910/15 + 10/10/960 (Bruges)
(fille d'Héribert II de Vermandois et d'Adèle de Francie)

Adalolf (Aethelwulf, Adolphe) de Flandres ° après 893/99
+ 13/11/933 comte de Boulogne et de Théroouanne (918), Abbé laïc de Saint-Bertin
tige des comtes de Boulogne

Ealswid de Flandres

Ermentrude de Flandres

?
de Flandres
ép. ?

Hildebrand + après 961
abbé de Saint-Bertin et de Saint-Vaast
(succède à Gui)

1) Hildegard de Flandres
° avant 933 dès 934
+ 10/04/990
ép. ~940/45 comte **Dirk II de West Frise**
° ~930 + 06/05/988
(Egmond) (fils de Dirk 1^{er}, graf van Kennemerland et de Geva)

2) Liutgarde de Flandres
° ~935 dès 941 + avant 18/10/962
(ou 29/09/964 ?)
ép. ~950 comte **Wichmann IV, graf von Hamaland** ° ~930
+ après 27/09/979 (ou 14/12/973 ?)
comte de Gand et vassal de son beau-père (jusqu'en 964/69)
(fils de Bruno(n) de Hamaland)

2) Egbert de Flandres
° ~937 + avant 10/07/953

2) Baudouin III de Flandres ° ~940 + 01/01 ou 11/962
(Saint-Bertin) co-comte de Flandres et d'Artois (958-962) avec son père (*administre la partie méridionale du comté*)
ép. 951/59 ou 961 **Mechtild (Matilda) de Saxe** ° ~942 + 25/05/1008 ou 1005 ? (Gand) (fille d'Hermann Billung, duc de Saxe et d'Oda ou Hildesuit ? ; ép. 2) 963 Godefroi, comte de Verdun + 03-04/09 après 995) *liaison avec ?*

2) Elstrude de Flandres
° ~932 + dès 966 (29/09/964 ?)
ép. 960/965 **Sigfried, comte de Guines**
+ ~965

Arnoul (Arnulf) II «Le Jeune» de Flandres
° ~961/62 + 30/03/987 (Gand ?) comte de Flandres (964-988) d'abord sous la tutelle de Baudouin (Balzo) de Boulogne, fait comte de Courtrai (majeur en 976)
ép. ~968 **Rozala di Ivrea** ° 950/60 + 13/12/1003 (ou 26/01 ou 07/02/1003, 1009 ?) conseillère de son fils Baudouin IV (fille de Berengario II, ex-roi d'Italie, et de Willa de Toscane-Arles ; mariage arrangé par l'empereur Otto 1^{er} ; ép. 2) avant 01/04 988 (répud.) sous le nom de Suzanne Robert II, roi de France en lui apportant Montreuil en douaire, conservé par la France)

?) Alberic ou Aubert dit «Ascelin» bâtard de Flandres
° ~960/62 + 29/01/1027
comme Abbé de Tronchiennes, seigneur de Tronchiennes sur la Lys (près Gand) Evêque de Paris (1016-1018) démis avant 12/05/1018

postérité qui suit (p.4)

Flandres

3

Arnulf II de Flandres
et **Rosela (Suzanna) d'Ivrea**

Mathilde de Flandres
+ 24/07 dès 995

Baudouin IV reçoit en fief de l'Empereur Heinrich II le Pays de Waës, Alost et les «Quatre-Métiers» (=Vier Ambachten, bailliages ou districts) des cités de Hulst, Axel, Boekhoute et Assenede)

Baudouin IV «Le Barbu» («Pulchra barbae») de Flandres ° ~980 + 30/05/1035
6° comte de Flandres et de Valenciennes (988-1035) (récupère l'Artois et l'Ostrevant, domine le nord du Ternois, Théroouanne, Fauquembergues et Saint-Omer, récupère temporairement le Valenciennois sur l'Empire (1006), perd définitivement le Ponthieu et Montreuil ; subit la révolte de son fils et doit se réfugier en Normandie (~1028)
ép. 1) ~1012 **Otgiva (Ogive) de Luxembourg** ° ~960/61 + 01 ou 21/02 ou 09/03/1030
héritière de Gleiberg (fille de Friedrich, graf im Moselgau Vogt von Stablo)
ép. 2) après 1030 (04/1031 ?) **Eléonore de Normandie** ° ~1010 + 1071 (fille de Richard II, duc de Normandie et de Judith de Rennes ; nièce de l'Impératrice Cunégonde)
ép. ? 3) **Orgina de Moselle**

? **Eudes de Cambrai**
ép. **Odèle de Bois-Ferrand**

Engelbert 1^{er} de Brienne
+ après 1068

Roger 1^{er} de Saint-Pol
+ 13/06/1067
ép. **Hadwige**

1) Baudouin V «De Lille, «Insulanus» ou «Le Pieux» de Flandres ° ~1012/13 + 01/09/1067 (Lille)
7° comte de Flandres (1035-1067), Régent de France pour son neveu Philippe 1^{er} (1060-1067) (rebelle contre son père, puis co-comte avec lui, récupère la suzeraineté du comté de Lens sur Boulogne, se rebelle contre l'Empereur Heinrich III, saccage Nijmegen, doit céder à l'Empire la marche d'Anvers (1049), rend Valenciennes au Hainaut, soumet les Frisons ; allié au clan de Godwin : Svein (1049) et Godwin (1051), répousse un assaut impérial (1054)
ép. 1028 (Amiens) comtesse **Adèle (Adela, Aélis) de France** ° 1009 + 08/01/1079 (Messines, près d'Ypres où elle avait fondé un Monastère Benedictin) dame de Corbie (douaire), comtesse de Coutances, (fille du roi Robert II de France et de Constance d'Arles ; veuve de Richard III, duc de Normandie, + ass. en 1027)

1) Ermengarde de Flandres
ép. **Adalbert**
comte **de Gand**
+ ~1032

2) Judith de Flandres ° ~1033 + 05/03/1094
ép. 1) avant 09/1051 (ou 10/1058 ?) **Tostig Godwinson of Northumbria** +X 25/09/1066 (Stamford Bridge) earl of Northumbria (1055-10/1065) (fils de Godwin, earl of Wessex et de Gytha de Danemark)
ép. 2) ~1071 duc **Welf 1^{er} (ou IV) de Bavière-Este** + 09/11/1101 (Paphos, Chypre) (fils d'Alberto Azzo II, marchese d'Este et de Kunigunde von Altdorf)

Baudouin VI «De Mons» de Flandres ° ~1029/30
+ 10 ou 17/07/1070 (Hanson Abbey)
8° comte de Flandres (1067-1070), comte de Hainaut (= Baudouin 1^{er} 1055-1070, par mariage), (élevé à la cour de l'Empereur Heinrich III et fait par lui markgraf van Antwerpen (1045)
ép. ~1055 comtesse **Richilde de Hainaut** ° ~1031 (Mons) + 15/03/1087 (Messine, Sicile) (fille de Rénier V, comte de Hainaut ; veuve de 1) Herman, comte de Hainaut + ~1049 ; veuve, elle ép. 3) Guillaume FitzOsbern de Crépon, earl of Hereford +X 21/02/1071 (Cassel)

postérité qui suit (p.5)

Mathilde de Flandres ° ~1032 + 02/11/1083 (Caen)
duchesse de Normandie, duchesse-régente, Reine d'Angleterre (cour. 11/05/1068, Westminster ou Winchester)
ép. 1050/52 (Eu, Notre-Dame) **Guillaume II «Le Bâtard» duc de Normandie (William 1^{er} roi d'Angleterre)**
° 1027/28 + 09/09/1087 (prieuré Saint-Gervais de Rouen) (fils de Robert «Le Diable» et d'Herleue dite «de Falaise»)

postérité qui suit (p.6)

Robert 1^{er} «Le Frison» de Flandres
° 1035 + 03 ou 12-13/10/1093 10° comte de Flandres (1071-1093 : succède à son neveu, reconnu par le Roi Philippe contre la cession de Corbie), comte-régent de Hollande (1062-1071) durant la minorité de son beau-fils, héritier de Hollande), pèlerin à Jérusalem (1086-1090), mercenaire pour Alexis 1^{er} de Byzance au retour
ép. 1063 **Gertrude de Saxe** ° ~1028 (Schweinfurt) + 18/07 ou 04/08/1113 (Veurne) (fille du duc Bernhard II de Saxe et d'Eilika von Schweinfurt ; veuve du comte Floris 1^{er} (Florent) de Hollande)

postérité qui suit (p.7)

Flandres

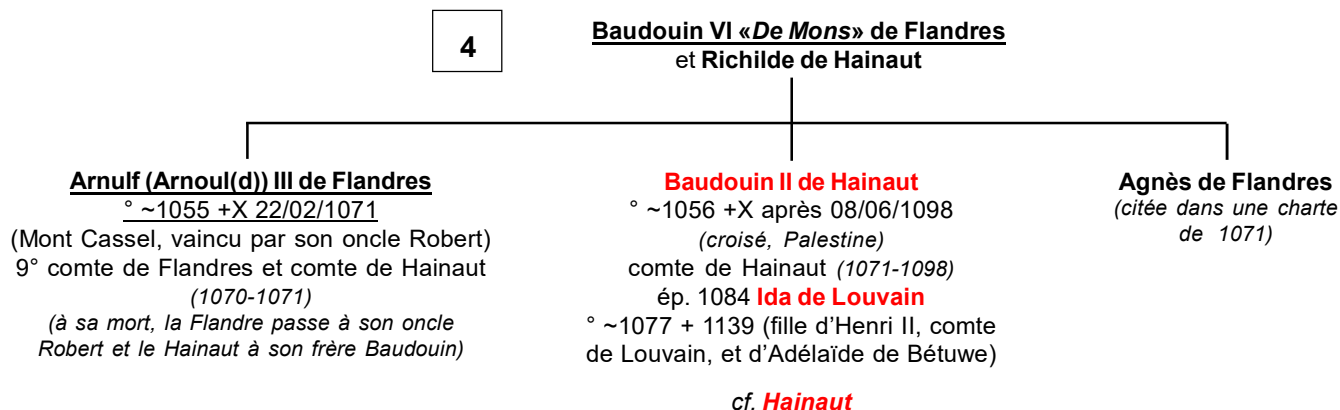

La Flandre et les croisades

Les Flamands ont très tôt participé aux mouvements de pèlerinage vers la Terre Sainte (intérêt attesté dès 1085, en Syrie, notamment) tels :

Robert 1^{er} «Le Frison»
Baudouin de Gand
Walner de Courtrai
Bourchard de Comines

Une armée de 500 chevaliers flamands est envoyée au secours de l'empereur de Constantinople en 1090 pour la défense de Nicomédie.

En 1096, lors de la 1^{ère} Croisade, ils sont nombreux à s'illustrer... dont :

Robert II dit «L'Épée des Chrétiens»
Jean, Avoué d'Arras
Robert, Avoué de Béthune
Gérard de Lille
Guillaume de Saint-Omer
Gauthier de Douai
Gérard d'Avesnes

Dans la Péninsule Ibérique, des croisés flamands s'illustrent et prennent même une part déterminante dans la reconquête de Lisbonne le 21/10/1147. On donne leur nom à une ville reprise : Villaverde (à cause de leur croix verte).

Lors de la Croisade de 1202, on note encore :

Gilles de Trazegnies, Connétable de Flandres
Jacques d'Avesnes
Guillaume de Saint-Omer
Sieger de Gand
Roger de Courtrai
Jean de lens
Eric de Lille
Beaudouin de Comines
Pierre de Douai

Flandres

4

Mathilde de Flandres
et **Guillaume II «Le Bâtard»** duc de Normandie

Robert III «Courte Heuse, Courtehoise»
duc de Normandie ° 1052/54
+ 03,10 ou 15/02/1135 (Cardiff)
ép. **Sybille de Conversano**

Guillaume 1^{er} «Cliton» ° 1101 (Rouen) +x 27/07/1128
*(de ses blessures reçues à Axspoelle, au siège d'Alost
contre Godefroi, duc de Basse-Lotharingie)*
14° comte de Flandres *(investi par le Roi Louis VI, du chef
de son aïeule Mathilde de Flandres, duchesse de Normandie ;
élu 21/03/1127) contesté et vaincu (rebellion de Lille (01/08/1127)
et de Saint-Omer (08/02/1128) ; **Thierry d'Alsace prend Lille,
Furnes et Gand et est reconnu comte à Bruges 30/03/1128***
ép. 1) **Adelicia de Montferrat**
ép. 2) 1123 (div. 1124) **Sybille d'Anjou** ° 1112 + 1165

Flandres

4

**Robert 1^{er} «Le Frison» de Flandres
et Gertrude de Saxe**

Adèle de Flandres ° ~1065 + 04/1115
Régente d'Apulie (1111-1114)
ép. 1) ~1080 le roi **Knud II
(ou IV) «Le Saint», «den Hellige»
de Danemark** ° ~1043 + 10/07/1086
(bâtard de Svend II)

ép. 2) 1090 **Roger 1^{er} Borsa, duc d'Apulie**
° 1061 + 22/02/1111 (fils de Robert
Guiscard et de Sichelgaita di Salerno)

**1) Carl de Danemark Charles
«Le Bon» de Flandres**

° 1084 + X 02/03/1127 (ass.,
Saint-Donat, Bruges)
13^e comte de Flandres désigné
par Baudouin VII (1119-1127)
et comte d'Artois, pèlerin
en Terre Sainte (1107)

ép. avant 07/1119 **Marguerite
de Clermont** ° 1104/05

+ après 1145 (fille de Renaud
de Clermont-en-Beauvaisis
et d'Adèle de Vermandois ;
ép. 2) Hugues II Candavène,
comte de Saint-Pol + après
1145 et 3) Baudouin d'Encre)

sans postérité

**2) Guillaume
duc
d'Apulie**

Robert II de Flandres dit «de Jérusalem»

° ~1065 + X 05/10/1111 (*noyé dans la Marne,
au siège de Meaux*) 11^e comte de Flandres (*associé
dès 1086, 1093-1111*), croisé (1096-90/1099)
avec Robert de Normandie et Etienne de Blois ;
prend Artah (10/1097) ; allié à Henry 1^{er} d'Angleterre
en Normandie suivant le traité de Douvres
(1103, reconduit 1110)

ép. dès 1092 **Clémence de Bourgogne** ° ~1071
+ dès 1133 Régente de Flandres (1096)
favorise les implantations de Cluny en Flandres,
fonde l'Abbaye de Bourbourg (1103), soutient
Guillaume d'Ypres contre Charles (1119)
(fille de Guillaume 1^{er} ou II, comte de Bourgogne
et de Macon, et d'Etienne ; ép. 2) 1125
Godefroi V, duc de Basse Lotharingie)

*Il semble que c'est
à **Guillaume d'Ypres**
que la Flandre doit
ses armes définitives :
le lion de sable
sur champ d'or ...
Vlaenderen den Lew
= La Flandre au lion.*

**Baudouin VII «Hapkin»
«à La Hache» de Flandres**

° 1092/93 + 17/06/1119 (Boulers)
12^e comte de Flandres (1111-1119),
soutient Guillaume Cliton contre
Henry 1^{er} d'Angleterre (1118),
blessé grièvement lors de son
attaque en Normandie (09/1118),
désigne Charles de Danemark
comme successeur

ép. 1105 (*div. 1110, pour consanguinité*)

Havise de Bretagne ° ~1096
(fille d'Alain IV «Fergant»,
duc de Bretagne,
et d'Ermengarde d'Anjou)

sans postérité

*Extinction de la 1^{ère} Maison
de Flandres*

**Guillaume
de Flandres**
° 1094 + 1109

? Philippe
° 1095
+ jeune

Philippe de Flandres dit «van Loo» + avant 1127
(*suite d'une chute dans un grenier*)

liaison avec ? **de Loo** (possible fille de Guillaume,
seigneur de Loo, vicomte d'Ypres ; on a dit aussi
qu'il s'agissait peut-être d'une modeste cardeuse de laine)

Guillaume d'Ypres ° ~1090 + 1165 Prétendant

au comté de Flandres à la mort de Charles «Le Bon»
(1119) ; capturé à Ypres (26/04/1127), exilé
de Flandres (1129/33), chef des mercenaires flamands
en Angleterre (fiefs en Kent où il fonde Abbaye
de Boxley (1144/46), retiré à Loo (1154)

ép. 1) ?

ép. 2) **Stéphanie de Vienne** (fille de ? ; nièce de
Clémence de Bourgogne, veuve de son oncle paternel)

postérité dont :

Steppo de Viggezele ° ~1120

et Robert de Loo (cité 1183 charte de l'Abbaye de Furnes)

**Ogive (Marie, Otgiva)
de Flandres**
° avant 1071
+ en 04/ avant 1141
Abbesse de Messines
(avant 1107)

**Baudouin
de Flandres**
+ avant 1080

Gertrude de Flandres
° ~1080 + 1115/26 (1117 ?)
ép. 1) **Henri III**, comte
de Louvain + X 05/02/1095
(Tournai, en tournoi) (fils
d'Henri II de Louvain
et d'Adelheid de Betuwe)
ép. 2) 16/08/1095 (Han-sur-
Lesse) **Thierry II (Dirk,
Didrik, Dietrich)
de Haute-Lorraine dit
«d'Alsace»** ° avant 1066
+ 23/01/1115 (fils de Gérard,
duc de Haute-Lorraine,
et de Hadwide de Namur)

postérité qui suit (p.8)

Flandres

7

Gertrude de Flandres
et 1) **Henri III de Louvain**
et 2) **Thierry II de Haute-Lorraine dit «d'Alsace»**

Simon 1^{er} de Lorraine + 01/09/1139
duc de Haute-Lorraine (1115)
ép. 1112/13 **Adélaïde** + après 1158
(soeur de l'empereur Lothaire)

Thierry 1^{er} de Flandres (Thierry III d'Alsace, alias «de Lorraine») ° 1099/1101 + 17/01/1168 (Gravelines)
15° comte de Flandres (25/03/1128-1157) à la sollicitation des Gantois (03/1127), reconnu comte (30/03/1128 à Bruges, investi par le Roi Louis VI), et comte d'Artois, croisé (à 4 reprises : 1138, 06/1147, 1157 et 1164)
ép. 1) dès 1130 **Swan(e)hilde** + 04/09/1132
ép. 2) 1134 **Sibylle d'Anjou** ° 1112/16 + 1165 (Bethléem ; finit religieuse en Terre Sainte au Couvent de Saint-Lazare de Béthany)
(fille de Foulques V, comte d'Anjou, et d'Aremburge du Maine ; divorcée de Guillaume «Cliton» de Normandie)

suite de la postérité de Thierry 1^{er} (p.9)

1) **Lauretta de Flandres** ° 1120 + 1170/75
(religieuse, Abbaye de Voorst près Bruxelles)
ép. 1) 22/09/1139 **Iwan, graf van Aalst**
+ 08/08/1145 (fils de Boudewijn II
van Gent, et de Reinewif)
ép. 2) 1150 ou dès 1146 ?
(div. 1152, consanguinité)

2) **Baudouin
de Flandres**
+ avant 1154

2) **Philippe 1^{er} d'Alsace** ° + 01/07/1191 (peste, siège d'Acre)
16° comte de Flandres (associé 1157, 1168-1191)
et de Vermandois (1167, par mariage), croisé (1173, 09/1177,
05/1178 (Constantinople), 1189), parrain et tuteur de Philippe II
Auguste (1180) (à qui il cède Valois, Amiénois et partie
du Vermandois (1184) dont il garde une partie (traité de Boves
07/1185 ratifié à Amiens 20/03/1186) ainsi que le titre de comte
sa vie durant, désigne Baudouin V de Hainaut comme
successeur (démembre et cède l'Artois en 1180 en dot à Isabelle,
sa nièce, devenue Reine de France)

2) **Mathieu de Flandres** ° 1137 + X 25/12/1173
(par flèche, au siège de Driencourt)
X 1166 (Hollande), comte de Boulogne-sur-Mer
(1160, par mariage)

**Hendrik II van Limburg (Henri II,
comte d'Arlon)** + 08/1167 (Rome)
(fils de Walram III, comte d'Arlon,
graf van Limburg, duc de Basse-
Lotharingie et de Jutta van Wassenburg
dite «de Gueldres»)
ép. 3) 1152 **Raoul 1^{er} «Le Vaillant», comte
de Vermandois** ° 1094 + 13 ou 14/10/1152
Régent de France (1147)
(fils d'Hugues «Le Maisné» de France,
comte de Vermandois et d'Adélais
comtesse de Vermandois, Valois & Crépy)
ép. 4) 1152/59 (div. 1163) **Henri 1^{er}
«L'Aveugle» comte de Namur
& de Luxembourg** ° 1111 + 14/08/1196
(fils de Godefroi, comte de Namur
et d'Ermesinde de Luxembourg)

ép. 1) **Isabelle de Vermandois** ° 1143 + 28/03/1183 (Arras)
comtesse de Vermandois (1167) (fille de Raoul 1^{er}
«Le Vaillant», comte de Vermandois & de Valois,
et d'Aélis-Péronnelle d'Aquitaine)
ép. 2) 08/1183 infante **doña Mafalda (Teresa, Mathilde)
de Portugal**, senhora de Montemayor el Viejo e Ourem ° 1157
+ 06/05/1218 (acc., Furnes, noyée dans un marais, suite
au renversement de sa voiture) (fille de dom Alfonso 1^{er}, Roi
du Portugal et de Mathilde de Savoie ; ép. 2) 1193 (sép. 1195)
Eudes III, duc de Bourgogne)
sans postérité légitime ; liaison avec ?

ép. 1) avant 1160 (ann. 1169/70) **Marie de Blois**,
religieuse (1148-1155, Romsey Abbey, Hampshire,
Abbesse (1155)), comtesse de Boulogne (1159)
puis religieuse (~1170, Saint-Austrebert,
près Montreuil) (fille d'Etienne, Roi d'Angleterre,
et de Mathilde, comtesse de Boulogne)
ép. 2) 1171 **Eléonore de Vermandois** ° 1148/49
+ 19-21/06/1213 comtesse de Valois (1186)
& de Vermandois (1192) (fille de Raoul 1^{er}
«Le Vaillant», comte de Vermandois & de Valois,
et d'Aélis-Péronnelle d'Aquitaine ; veuve
1) de Godefroi de Hainaut, graf van Oostrevant et 2)
de Guillaume IV, comte de Nevers & d'Auxerre ;
ép.4) Mathieu III, comte de Beaumont-sur-Oise)

postérité qui suit (p.10)

?) **Thierry de Flandres** + après 1207 chef croisé du contingent Flamand (1199),
revendique Chypre, doit fuir en Arménie puis à Constantinople (1207),
X 07/1207 (Andrinople, Bulgarie)
ép. 1203 (Marseille) ? **Komnène «Damsel de Chypre»**
° 1177/78 + après 1204 (fille d'Isaakios Dukas Komnenos,
ex-Empereur de Chypre et d'une Princesse arménienne ;
divorcée de Raymond VI, comte de Toulouse)

Changement officiel des **armes de Flandres**
sous Philippe d'Alsace : les anciennes
armes girronnées laissent place au lion
de sable en champ d'or - adopté semble t-il
pendant la Croisade..

Thierry 1^{er} de Flandres
 et 2) **Sibylle d'Anjou**
liaison(s) avec ?

suite de la postérité de Thierry 1^{er} (de la p.8)

2) Pierre de Flandres
 + avant 08/1176 Prévôt de Bruges et de Saint-Omer Evêque de Cambrai (1167), redevient laïc (1173 à la mort de son frère Mathieu), comte de Nevers (1175, par mariage) ép. 1176 **Mathilde de Bourgogne** ° 1150 + 17/12/1219 (religieuse à Fontevrault) (fille de Raymond de Bourgogne, seigneur de Grignon et Vitteaux, et d'Agnès de Thiers, dame de Montpensier ; veuve de 1) Eudes III, seigneur d'Issoudun et 2) Gui 1^{er}, comte de Nevers ; ép. 4) 1177/80 (ann. 1181, consanguinité) Robert II de Dreux, comte de Dreux (1184)

Sibylle de Flandres
 ° 1176 + après 1236 héritière de Saint-Vaast, Lillers et Vladslo ép. avant 1193 **Robert 1^{er} de Wavrin** + avant 1197 Sénéchal de Flandres (fils d'Héllin (Hélie) de Wavrin, Sénéchal de Flandres, et de Tirsella d'Arras)

2) Gertrude de Flandres
 + 03/03 après 1186 (finit religieuse à Messines 1176/77) ép. **1) 1155** (div. avant 1162) **Humbert III, comte de Maurienne et de Savoie** °1136 + 04/03/1189 (fils d'Amédée III, comte de Maurienne et de Savoie, et de Mathilde d'Albon-Viennois) ép. **2) après 1158 Hugues III d'Oisy**, châtelain de Cambrai + 29/08/1189 (fils de Simon d'Oisy, Châtelain de Cambrai et d'Ade de La Ferté-Ancoul (-sous-Jouarre))

2) Marguerite 1^{ère} de Flandres
 (alias «**de Lorraine ou d'Alsace**») ° 1145 + 15/11/1194 (Bruges ?) 17^o comtesse de Flandres (1191) ép. **1) 1160** (non cons., sép.) **Raoul II, comte de Vermandois** ° 1145 + 17/06/1176 (fils de Raoul 1^{er} «*Le Vaillant*», comte de Vermandois et d'Aélis-Péronnelle d'Aquitaine) ép. **2) 04/1169 Baudouin V de Hainaut** (alias **Baudouin VIII de Flandres**) + 1150 + 17/12/1195 (Mons) comte de Hainaut (1171-1195), Margrave de Namur (1189/90-1195 = Baudouin 1^{er}), comte de Flandres (1191-1195 = *Baudouin VIII (traité d'Arras prend effet 01/03/1192, contre 5.000 marcs d'argent au Roi de France)*) (fils de Baudouin IV «*Le Bâtitseur*», comte de Hainaut, et d'Alice de Namur)

postérité qui suit (p.11)

2) Mathilde de Flandres
 Abbesse de Fontevrault (1187)

?) Gérard d'Alsace dit «de Flandres»
 + 1206 Prévôt de Bruges, Chancelier de Flandres, membre du Conseil de Régence (1202)

?) Guillaume «Bron»
 + avant 1167 ép. **Christiane**
 |
Guillaume II «Bron»
 + après 1202

?) Conon bâtard de Flandres

Flandres

8

Mathieu de Flandres
et 1) **Marie de Blois**
et 2) **Eléonore de Vermandois**

1) **Ida de Flandres** ° 1160/61 + 21/04/1216
comtesse de Boulogne (1173)
ép. 1) (div.) **Mathieu ?**

ép. 2) 1181 **Gerhard van Gelderland** ° 1140 + 1181 (fils de Hendrik,
graf van Gelderland en Zutphen, et d'Agnes von Arnstein)

ép. 3) 1183 **Berthold IV**, herzog **von Zähringen** + 08/09/1186 (fils de Konrad,
herzog von Zähringen-Baden, et de Clémence de Namur)

[fiancée après 1186 à **Arnoul II de Guines**, seigneur d'Ardres, comte de Guines (1205) + 1220
(fils de Baudouin II, comte de Guines, et de Christine d'Ardres)]

ép. 4) 04/1190 **Renaud**, comte **de Dammartin** ° 1165/70 + 21/04/1217 (suic., château
du Goulet) comte de Boulogne (1192) et de Dammartin (1200), fait comte d'Aumale (1205)
et de Mortain (1209) par le Roi, fiefs confisqués après son hommage au Roi John
d'Angleterre (1212), capturé à Bouvines et emprisonné (fils d'Aubri II, comte
de Dammartin et de Mabile de Clermont-en-Beauvaisis)

1) **Mathilde de Flandres**

° 1170 + 16/10/1210 (Louvain)

ép. (c.m.) 1179/80 (Anvers) **Henri de Brabant**

dit «Le Guerroyeur», duc de Basse-Lotharingie (1180),
de Louvain (1183) et de Brabant (1191) ° 1165 + 05/09/1235
(Köln) (fils de Godefroi VII, duc de Basse-Lotharingie,
duc de Louvain, comte de Brabant, et de Margareta
van Limburg)

2) ? **de Flandres**

(*filie*)

+ jeune

Flandres

9

Marguerite de Flandres (alias «de Lorraine ou d'Alsace»)
et **Baudouin V de Hainaut** (alias Baudouin VIII de Flandres)

Isabelle de Hainaut
° 04/1170 (Valenciennes)
+ 14-15/03/1190 (Paris)
comtesse d'Artois (dot), Reine de France (*couronnée 29/05/1180 à Saint-Denis*)
[*elle ou plutôt sa soeur ? Yolande, fiancée en 1179/81 à Henri II de Champagne, comte de Champagne (1181) ° 29/07/1166 + 10/09/1197 (Acre) (fils d'Henri 1^{er} «Le Libéral», comte de Champagne, et de Marie de France)]*
ép. 28/04/1180 (Sainte-Trinité, Bapaume) **Philippe II Auguste, Roi de France**
° 21-22/08/1165 (Gonesse)
+ 14/07/1223 (Mantes) (fils de Louis VII, Roi de France, et d' Alix de Champagne)

Baudouin VI de Hainaut
Baudouin IX de Flandres
(Empereur **Baudouin 1^{er}**)
+ 07/1171 + entre 15/04 et 11/06/1205 (prison, Bulgarie) 18° comte de Flandres (1194-1205) et de Hainaut (1195-1205), comte de Namur (*acquis par le traité de Dinant 26/07/1199*), rend hommage au Roi de France pour la Flandre et le Hainaut, mais s'allie à Richard 1^{er} d'Angleterre (09/1197), dirige la croisade flamande à Acre (*avec Jean de Nesle, Châtelain de Bruges, fin 1202*), élu 1^{er} Empereur latin de Constantinople (*couronné 16/05/1204 à Sainte-Sophie*), vaincu près d'Andrinople (14/04/1205) par Kalojan, Tsar de Bulgarie
ép. 06/01/1186 **Marie de Champagne**
° ~1174 + 09/08/1204 (Jérusalem)
(fille d'Henri 1^{er} «Le Libéral», comte de Champagne, et de Marie de France)

postérité qui suit (p.12)

Yolande de Hainaut
° ~1175 + 24-26/08/1219 (Constantinople)
margravine de Namur (1213), Impératrice de Constantinople (couronnée 09/04/1217 à Saint-Laurent de Rome - 1219), Régente de l'Empire Latin (1217)
[*plutôt elle que sa soeur Isabelle, fiancée en 1181 - rupture 1187, à Henri II de Champagne, comte de Champagne (1181) ° 29/07/1166 + 10/09/1197 (Acre) (fils d'Henri 1^{er} «Le Libéral», comte de Champagne, et de Marie de France)]*
ép. (c.m.) 24/07/1193 et 01/07/1193 (Soissons) **Pierre II de Courtenay**, comte de Nevers et d'Auxerre, dispute Gien aux Donzy (1198), perd Nevers (1199), croisé en Albigeois (1210), marquis de Namur (1213) X 1214 (Bouvines), élu 3° Empereur de Constantinople (1216, couronné 09/04/1217 à Rome) ° 1155 + après 06/1219 (Epire) (fils de Pierre de France et d'Elisabeth de Courtenay)

Philippe 1^{er} de Hainaut «Le Noble»
° 03/1174 (Valenciennes) + 15/10/1212 comte (1195) puis margrave de Namur (1196-1212), capturé par les Français (1199, le traité de Péronne le libère, Régent de Flandres (1200-01/1212), fait allégeance au Roi de France (1206) [*fiancé 1193 à Mathilde de Courtenay, comtesse de Nevers, Auxerre et Tonnerre ° 1188 + 29/07/1257 (fille de Pierre II, seigneur de Courtenay et d'Agnès de Nevers)]*
ép. (c.m. 08/1206) et 01/08/1206 **Marie de France** ° après 1197 (1198 ?)
+ 15/08/1238 (fille du Roi Philippe II «Auguste» de France, et d'Agnès von Andechs-Merano ; ép. 2) 22/04/1213 (Soissons) Henri 1^{er}, duc de Brabant)

Henri de Hainaut
° ~1176 + 11/07/1216 (ass. Thessaloniki),
2° Empereur de Constantinople (1206-1216)
ép. 1) 04/02/1207 **Agnès de Montferrat**
° ~1180 + 1208
ép. 2) 1209 **Maria de Bulgarie** + après 1216

? de Hainaut

bâtarde de Hainaut
ép. 1208 (Constantinople) **Alexis Slaw**
Voïvode de Melnik + après 1229

Sibylle de Hainaut
° ~1179 + 09/01/1217
ép. après 1195 (1196/98 ?)
Guichard IV, seigneur de Beaujeu «Le Grand» + 27/09/1216
(fils d'Humbert IV, seigneur de Beaujeu, et d'Agnès de Thiern, dame de Montmpensier-en-Auvergne)

Eustache de Hainaut
+ après 1217 chef militaire (1206/09) puis Régent du Royaume de Thessalonique (1210-1216)
ép. après 07/1209 **Angelina Komemnos Dukas** (fille de Michel Komnenos Dukas Angelos, seigneur d'Epire et de Melissene)

Gerhard de Hainaut
+ après 12/12/1205
bâtard de Hainaut

Godefroi de Hainaut
bâtard de Hainaut
Prévôt de Saint-Omer et de Saint-Donat de Bruges (1196), Prévôt de Mechelen, Archidiacre de Cambrai (1198), Prévôt de Saint-Amé de Douai (1202)

Baudouin VI de Hainaut
Baudouin IX de Flandres
 (empereur **Baudouin 1^{er}**)
 et **Marie de Champagne**

Jeanne de Flandres et de Hainaut

° 1200 (Valenciennes) + 05/12/1244 (*Abbaye de Marquette, près Lille, fondée par elle ~1225/30*)
 19° comtesse de Flandres et de Hainaut (02/1206-1244, *d'abord sous Régence de Philippe, marquis de Namur*), élevée à la Cour de France, mariée par le Roi mais contrainte par le traité de Pont-à-Vendin (25/02/1212) d'abandonner ses droits sur Aire et Saint-Omer ; la défaite des alliés à Bouvines (27/07/1214) la contraint ensuite par le traité de Paris (24/10/1214) à abandonner des places méridionales du comté et à subir la tutelle du Roi.
 Le Roi la fait renoncer à son mariage avec Pierre Mauclerc de Dreux, duc de Bretagne.
 Libère son mari au traité de Melun (1226) contre 50.000 £ de rançon
 ép. 1) 01/01/1212 (Paris) **infante dom Fernando de Portugal (Ferrand)** ° 24/03/1188 + 04/03 ou 26/07/1233 (Noyon) comte de Flandres et de Hainaut (1212, par mariage) (fils de dom Sancho 1^{er} «*O Poblador*», Roi de Portugal et de l'Infante doña Dulcia de Aragon
 ép. 2) 02/04/1237/38 (*dispense 18/02/1239*) **Thomas II de Savoie** ° 1199 (Montmélian) + 07/02/1259 (Chambéry) comte de Maurienne, Flandres et Hainaut (1238, *par mariage*), comte de Piémont (1247) puis de Savoie (1253, associé à son neveu) (fils de Thomas 1^{er}, comte de Savoie, et de Marguerite de Genève ; ép. 2) ~1245/46 Béatrice de Fiesque + 15/07/1283, fille de Théodore, comte Palatin)

Infanta doña Maria de Portugal

° 1227 ou peu après + après 1235
 recueillie à la Cour de Louis IX pour y être élevée
 [fiancée 1235 à Robert de France ° 09/1216
 +X 09/02/1250 (*Mansurah, Egypte*), fait comte d'Artois (1237) par son frère Louis IX (fils de Louis VIII, Roi de France, et de l'Infante doña Blanca de Castilla)]

Marguerite II de Flandres et de Hainaut

° 02/06/1202 (Valenciennes) + 10-11/02/1280
 élevée à la Cour de France et mariée par le Roi
 20° comtesse de Flandres et de Hainaut (1244-1278 : *elle abdique le 29/12/1278 en faveur de son fils Gui de Dampierre*)
 ép. 1) avant 23/07/1212 (*ann. par le Concile de Latran 1215 ; sép. ~1221/23*)
Bouchard d'Avesnes ° ~1180/82 + 1244 seigneur de Beaumont-lès-Valenciennes ordonné prêtre avant son mariage (*cause d'annulation*) (fils de Jacques, seigneur d'Avesnes, Leuze et Condé et d'Adeline de Guise) capturé et retenu prisonnier par sa belle-soeur, la comtesse Jeanne, jusqu'à séparation des deux époux (1219-1221)
 ép. 2) entre 18/08 et 15/11/1223 **Guillaume II de Dampierre** ° après 1196 + 03/09/1231 seigneur de Dampierre et Saint-Dizier, vicomte de Troyes, Gouverneur de Flandres (fils cadet de Gui II, seigneur de Dampierre, sire de Bourbon, et de Mathilde de Bourbon, dame de Bourbon)
 (cf **Avesnes, Hainaut & Dampierre, Flandres** qui suit p.13)

Arbitrage du Roi de France, Louis IX pour la succession le comté de Flandres est attribué aux Dampierre, et celui de Hainaut aux Avesnes

Guillaume IV de Dampierre
° 1224 + 06/06/1251 (*blessé dans un tournoi, Trazegnies*)
seigneur de Courtrai, seigneur de Dampierre (Guillaume III, 1231), 21° comte de Flandres (1246-1251, associé à sa mère ; hommage en 1248 à son suzerain Willem II, comte de Hollande, Roi de Germanie)
ép. 11/1247 (Louvain) **Béatrix de Brabant** ° 1225 + 11/11/1288 (fille d'Henri II, duc de Brabant, et de Maria von Staufen ; veuve d'Henri «Raspe», landgraf von Thuringia, Roi de Germanie)

Gui 1^{er} de Dampierre
° 1225/1226 + 07/03/1305 ns (Compiègne, en prison)
seigneur de Montluçon (Allier), 22° comte de Flandres (1251, associé à sa mère, seul : 29/12/1278),
[*défait et capturé à Westkappel (Ile de Walcheren, 1253) par son suzerain Willem II, comte de Hollande & Roi de Germanie, pour défaut d'hommage, (Louis IX rend un arbitrage (26/07/1254) entre toutes les parties confirmant son traité de 1246 entre les Avesnes et les Dampierre), rachète les droits sur Namur (20/03/1263) à Baudouin II, Empereur titulaire de Constantinople, doit faire face à des émeutes à Bruges et Ypres (1280/81), puis à un conflit ouvert avec la France de Philippe IV (1285) ; s'allie à l'Angleterre par traité (Lier, 31/08/1294), emprisonné par le Roi de France à Paris, en guerre ouverte avec Jean d'Avesnes comte de Hainaut (03/1296), attaqué par la France (15/06/1297) et 06/01/1300), enfermé avec ses fils à Paris ; les Flandres sont livrées à Jacques de Châtillon, Lieutenant du Roi, mais se rebellent à Bruges (les Mâtines de Bruges) provoquant l'invasion par l'armée française lourdement défaite à Courtrai (11/07/1302), la flotte flamande est défaite par les Français à Zierikze (1304), la bataille de Mons-en-Pévèle (18/08/1304) restant indécise]
ép. 1) (c.m.) 02/02/1246 **Mahaut (Mathilde) de Béthune**
° après 1230 + 08/11/1264 dame de Béthune, Dendermonde, Richebourg-Saint-Vaast et Warneton (fille de Robert VII, seigneur de Béthune, et d'Elisabeth de Morialmez)
ép. 2) 05/1264 **Isabelle de Luxembourg** + 25/09/1298 (fille de Henri II, comte de Luxembourg, et de Marguerite de Bar, dame de Ligny-en-Barrois)*

*postérité
qui suit (pp.14 et 15)*

Jean 1^{er} de Dampierre + 1258
seigneur de Dampierre (-sur-L'Aube), Saint-Dizier et Sompuis, vicomte de Troyes, Connétable de Champagne
ép. 09/03/1250 **Laure de Lorraine**, dame d'Avrainville (fille de Mathieu II, duc de Lorraine)
(ép. ? aussi **Alix de de Hollande**, fille de Guillaume II, comte de Hollande ?)

*tige des seigneurs
de **Dampierre**
et de **Saint-Dizier***

Jeanne de Dampierre
+ 1245/46
ép. 1) (c.m.) 15/05/1239
Hugues III, comte **de Réthel**
° avant 1200 + entre 05/1242 et 06/1243 (fils d'Hugues II, comte de Rethel, et de Félicité de Broyes, dame de Beaufort)
ép. 2) (*fiancés 03/05/1243*) entre 03 et 31/08/1245

Thibaud II, comte **de Bar**
° ~1221 + 10/1291 (fils d'Henri II, comte de Bar, et de Philippa de Dreux, dame de Torcy-en-Brie)

Marie de Dampierre
+ 21/12/1302
Abbesse de Flines (près Douai)

Gui 1^{er} de Dampierre
 et 1) **Mathilde (Mahaut) de Béthune**
 [et 2) **Isabelle de Luxembourg** > p.15]

Gui 1^{er} achète **Namur** pour 20.000 livres parisis à **Philippe de Courtenay** en 1263, (qui la tenait lui-même de **Baudouin**, empereur de Constantinople).

1) **Robert III de Flandres dit «de Béthune»** ° ~1249 + 17/09/1322 (Ypres) 23^e comte de Flandres (1305-1322), seigneur de Béthune et Dendermonde (1264), comte de Nevers (1272, par mariage), [X contre le comte de Hollande (1290), X en Sicile avec Charles d'Anjou (1266, X de Benevento), X 1299 (Courtrai, battu par le comte de Valois), Lieutenant de son père en Flandres (03/11/1299), capturé par les Français puis libéré au traité d'Athis-sur-Orge (06/1305), contraint de céder Lille, Douai et Orchies (traité de Pontoise (11/07/1312), puis Courtrai (traité d'Arras, 07/1313), chasse les Français de Courtrai et assiège Lille (1314), renonce à un nouveau conflit (traité de Paris, 05/05/1320)]

ép. 1) 1266 **Blanche d'Anjou** ° ~1250 + avant 10/01/1270 (07/1269 ?) (fille de Charles 1^{er} d'Anjou, Roi de Naples et de Sicile, et de Béatrice, comtesse de Provence)
 ép. 2) 03/1272 **Yolande de Bourgogne**, comtesse de Nevers, Auxerre et Tonnerre ° 1248/49 + 02/06/1280 (fille d'Eudes de Bourgogne, comte de Nevers, Auxerre et Tonnerre, et de Mahaut de Bourbon-Dampierre ; veuve de Jean «Tristan» de France, comte de Valois)

postérité qui suit (p. 16)

1) **Guillaume IV «Sans Terre»** ° après 1249 + 1311 seigneur de Dendermonde (Belgique, Flandre Orientale) et Crèvecœur (59), Châtelain de Cambrai
 ép. 1286 **Alix de Clermont (-en-Beauvaisis)** + 1330 vicomtesse de Châteaudun, dame de Mondoubleau (72), Nesle et Brios, héritière du Dunois (fille de Raoul II de Clermont, seigneur de Nesle, Connétable de France, et d'Alix de Dreux, vicomtesse de Châteaudun)

postérité qui suit (p. 18)

1) **Jean de Flandres** ° 1250 + 04/10/1290 Prévôt de Saint-Donnat de Bruges (1270), de Saint-Pierre de Lille (1274/77) Evêque de Metz (1279) puis de Liège (1282)

1) **Marguerite de Flandres** ° ~1251/53 + 03/07/1285 fiancée (disp. pap. 06/08/1266) à **Pierre de Bretagne** ° 02/04/1241 (Châteaulin) + 19/10/1268 (Paris) seigneur de Dinan, Léon, Hédé, Hennebont et La Roche-Derrien (fils de Jean 1^{er}, duc de Bretagne et de *doña* Blanca de Navarra)
 ép. 1273 **Jean 1^{er}**, duc **de Brabant dit «Le Victorieux»** ° 1253 (Bruxelles) + 03/05/1294 (Anvers) (fils d'Henri III, duc de Brabant, dit «Le Pacifique» ou «Le Débonnaire», et d'Alix de Bourgogne)

1) **Baudouin de Flandres** ° ~1252 + 1296

1) **Marie de Flandres** ° 1253 + 1297

ép. 1) **Wilhelm V von Jülich (Guillaume de Juliers)** +X 16/03/1278 (Aachen) (fils de Wilhelm IV, graf von Jülich et de Margareta van Gelderland)
 ép. 2) (c.m.) 01/1281 et avant 18/03/1285 **Simon II de Châteauvillain** + 28/06/1305 seigneur d'Arc (fils de Jean 1^{er} de Châteauvillain et de Jeanne de Milly-en-Beauvaisis)

1) **Béatrix de Flandres** ° 1260 + 23/03/1296

ép. 1279 **Floris (Florent) V**, comte **de Hollande** ° 07/1254 + 27/06/1296 (ass.) (fils de Willem II, comte de Hollande, Roi de Germanie, et d'Elisabeth von Braunschweig)

1) **Philippe de Flandres**

° ~1263 + 11/1318 (Italie) chef militaire en Sicile pour le compte de Charles 1^{er} d'Anjou, Roi de Sicile, fait par lui comte di Teano, Régent de Flandres (05/1303), se soumet au Roi de France (Lille, 09/1304) et négocie (traité d'Athis-sur-Orge, 06/1305)
 ép. 1) (c.m., Wijnendaele) 1284 et avant 25/06/1284 **Mahaut de Courtenay** ° 1254 + après 05/1303 (Naples) comtesse di Chieti, dame d'Illiers, Neuvy et Pandy (fille de Raoul de Courtenay, seigneur d'Illiers, comte di Chieti, et d'Alix de Montfort, comtesse de Bigorre)
 ép. 2) 1304 **Philippotte (ou Perenelle) de Milly** + avant 1335 comtesse di Loretta (fille de Geoffroi, seigneur de Milly, Sénéchal du Royaume de Naples, et d'Eléonore de Sancerre ; veuve d'Etienne de Sancerre, seigneur de Saint-Brisson et de Châtillon-sur-Loing)

Flandres

13, 14

[p.14 < et 1) **Mathilde (Mahaut) de Béthune**]
et 2) **Isabelle de Luxembourg**

Gui 1^{er} de Dampierre

2) **Marguerite** + 1331
ép. 1) 15/11/1282 (Roxburgh)
Alexander, Prince d'**Ecosse**
° 21/06/1264 (Jedburgh,
Roxburghshire) + 28/01/1283
(Lindores Abbey) (fils
d'Alexander III «*The Glorious*»,
Roi d'Ecosse
et de Joan of England)
ép. 2) 03/07/1286 **Reinald 1^{er}**,
graf **van Geldern (Rénier, comte
de Gueldres)** + 09/10/1326

2) **Jeanne
de Flandres**
+ 1296
religieuse
à Flines (1283)

2) **Béatrix de Flandres**
+ après 1307
ép. 1287 **Hugues II
de Châtillon** ° 1258
+ 1307 comte de Blois
et de Dunois (1292)

2) **Jean 1^{er} de Flandres dit «de Namur»**
° 1267 + entre 28/10/1329 et 31/01/1330 (Paris)
fait Gouverneur-margrave de Namur
(05/11/1297 (Gand) -1330), seigneur de
L'Ecluse (1330/31) et de Rouilles (1298), cède
ses droits sur les Flandres (02/10/1298)
ép. 1) 1308 **Marguerite de Clermont** ° 1289
+ 1309 (fille de Robert, comte de Clermont)
ép. 2) 1309 **Marie d'Artois** dame de Mérode
° 1291 + 1365 (fille de Philippe d'Artois,
seigneur de Conches)

postérité

2) **Gui de Flandres**
+X 10-15/10/1311 (Pavie, Italie, contre
Heinrich VII, Roi de Germanie)
graf van Zeeland (1294, comte
de Zélande), seigneur de Renaix
et Richebourg
ép. (c.m., Sierck ; disp. pap.
01/05/1311) 31/03/1311 **Marguerite
de Lorraine** + entre 17/03/1344
et 25/09/1349 (fille de Thibaud II,
duc de Lorraine, et d'Isabelle
de Rumigny ; ép. 2) 25/01-22/05/1313
Lodewijk, graf van Loos en Chiny)

2) **Henri de Flandres** + 06/11/1337 comte de Lodi
ép. 01/1309 **Margarete von Kleve (de Clèves)** (fille de Dietrich
(Thierry) VIII, graf von Kleve (comte de Clèves)

Henri de Flandres + 1366 comte de Lodi,
heer van Ninove (seigneur de Ninove), seigneur de Rotfelaer
ép. 1) **Margareta von Vianden** + 1336 dame de Ninove
(fille de Gottfried 1^{er}, graf von Vianden (Geoffroi, comte de Vianden)
ép. 2) 10/10/1352 **Philippa von Valkenburg**, dame de Faupremont, héritière
de Valkenburg et Sittard (fille de Reinold (Renaud) von Valkenburg-Kleve-
Faupremont, seigneur de Monschau et Valkenburg)

liaison avec ?

? **Goswin bâtard de Flandres**
seigneur de Rymerstech
liaison avec **Marguerite de Pape**

Marguerite de Flandres
ép. **Jean Paris**

**Marguerite
de Flandres**
+ 08/06/1334

2) **Isabelle de Flandres** + 1323
ép. 1307 **Jean 1^{er} de Fiennes**,
Châtelain de Bourbourg,
seigneur de Tingry
+ après 1333

2) **Philippa (Philippine) de Flandres**
+ 02/02/1304 (Paris)
fiancée par le traité de Liez à **Edward (II)
d'Angleterre, Prince of Wales**, comte
de Ponthieu et de Montreuil, Roi
d'Angleterre (1307) ° 25/04/1284
(Caernavon) + 21/09/1327 (ass.,
Berkeley castle, Gloucestershire)
(fils d'Edward 1^{er}, Roi d'Angleterre
et de l'Infante *doña* Leonor de Castilla),
«*défiancée*» par le Roi Philippe IV
(1300), élevée à Paris

Flandres

14

Robert III de Flandres dit «de Béthune»
et 1) **Blanche d'Anjou** et 2) **Yolande de Bourgogne**

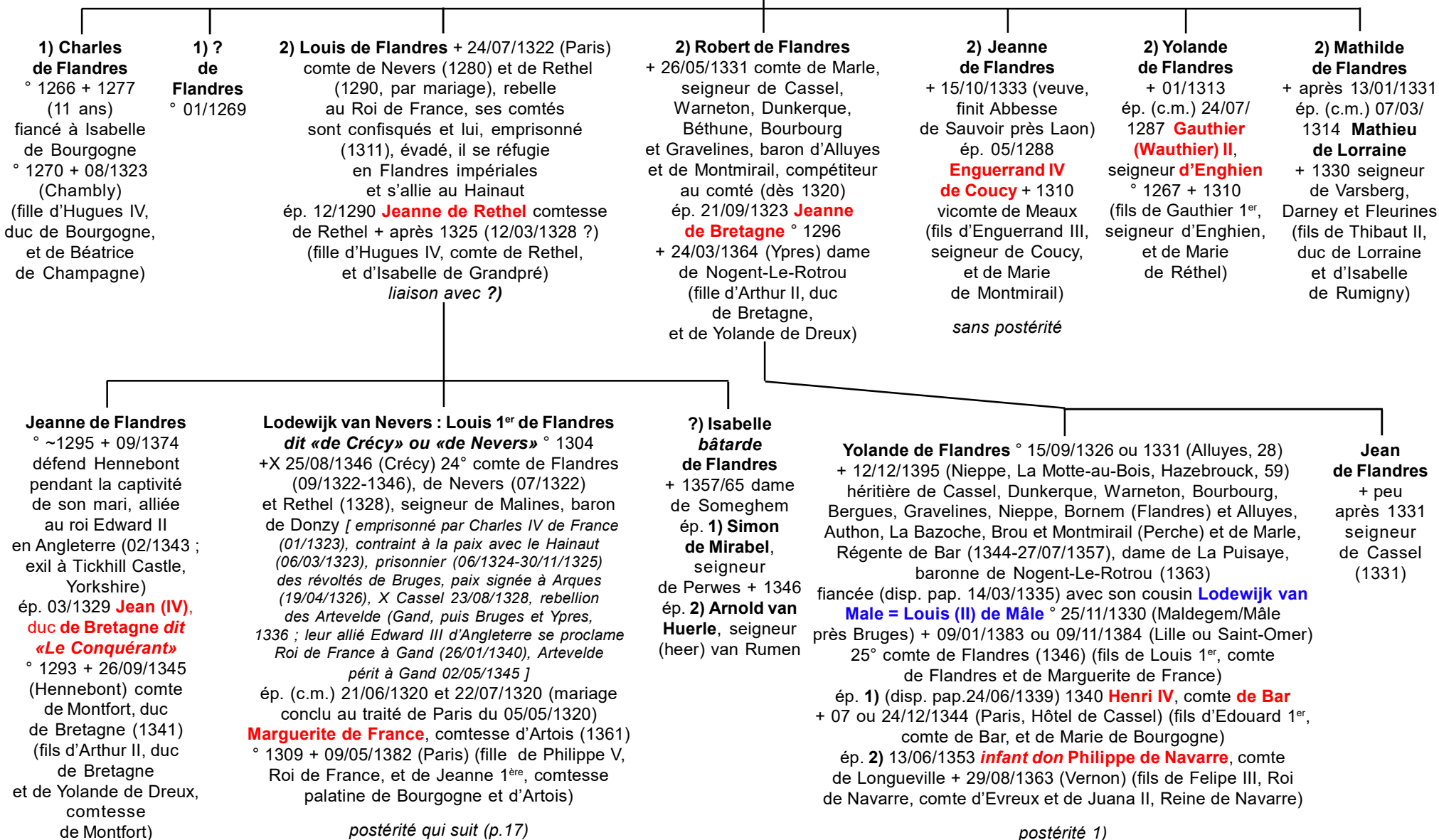

Flandres

16

Louis 1^{er} de Flandres dit «de Crécy» ou «de Nevers»
et Marguerite de France
liaisons avec ???)

Lodewijk van Male : Louis II de Flandres dit «de Mâle» ° 25/11/1330 (Maldeghem/Mâle, près Bruges)
+ entre 30/01/1383 (Saint-Omer) et 09/01/1384 (Lille) 25^e comte de Flandres (1346-1348), Nevers
et Rethel (1346-1384), Bourgogne (05/1382) et Artois (1384), comte palatin de Bourgogne,
seigneur de Salins (1382-1384) et Malines, puis duc de Brabant (1347, par mariage)
[fiancé (disp. pap. 14/03/1335) à sa cousine **Yolande de Flandres**, dame de Cassel et de Nogent-
Le-Rotrou ° 15/09/1326 (Alluyes, 28) + 12/12/1395 (Nieppe, La Motte-au-Bois, Hazebrouck, 59)
(fille de Robert de Flandres, comte de Marle et de Cassel, et de Jeanne de Bretagne) ; fiancé (03/03/1347,
Dunkerque), à Isabelle d'Angleterre ° 1332 future femme d'Enguerrand VII de Coucy]
ép. 06/06/1347 (Saint-Quentin) et 01/07/1347 (Paris) **Marguerite de Brabant** ° 09/02/1323
+ 1368 (fille de Jean III, duc de Brabant et de Limbourg, et de Marie d'Evreux)
liaisons avec ???)

En 1356, Louis II de Mâle achète Malines (Mechelen), fief des Princes-Evêques de Liège. Sa dépouille mortelle est exposée 19 jours à l'Abbaye de Saint-Bertin puis 7 jours à celle de Loos.

Pierre de Flandres
+ 03/03/1376

Charles de Flandres
+ jeune ?

Marguerite III de Flandres ° peu avant 13/04/1350 (bapt., Maldeghem/Mâle, près Bruges) + 16/03/1405 (Arras)
26^e comtesse de Flandres (1383-1405), Artois, Nevers, Auxerre et Rethel, comtesse palatine de Bourgogne, Charolais, Auxonne, Gien, Etampes, margravine d'Anvers, dame de Malines (1404) et Salins, duchesse de Brabant et Limbourg ; (abdique)
ép. 1) (disp. pap. 31/01/1356) (c.m., Paris, 21/03/1357) 14/05/1357 (Arras) (non cons.) **Philippe 1^{er} dit «de Rouvre»**
duc de Bourgogne ° 08/1346 (Rouvres, 21) + 21/11/1361 (Rouvres) (fils de Philippe de Bourgogne dit «Monsieur», comte d'Artois, comte palatin de Bourgogne, d'Auvergne et de Boulogne, et de Jeanne 1^{ère}, comtesse d'Auvergne et de Boulogne fiancée en vertu du traité de Douvres (19/10/1364) à **Edmund dit «de Langley»** ° 05/06/1341 (Abbot's Langley, Hertfordshire) + 01/08/1402 (King's Langley, Hertfordshire) (fils d'Edward III, Roi d'Angleterre et de Philippa de Hainaut) (dispense papale refusée par le pape Urbain V pour consanguinité)
ép. 2) (par procuration 12/04/1369) et 19/06/1369 (Gand) **Philippe II «Le Hardi», duc de Bourgogne (Filips «De Stoute»)**
° 15/01/1342 (Pontoise) + 27/04/1404 (Hall) (fils de Jean II «Le Bon», Roi de France, et de Bonne de Luxembourg)

postérité confondue avec celle des ducs de Bourgogne

nombreuse postérité illégitime (cf bâtards de Flandres) :

?1) **Boudewijn** (cité 1351) ép. 1) Catherine van der Bisse ; ép. 2) Catherine de Bailleul d'où postérité 1) : Geertruid (cité 1365) et Willem et postérité 2) : Lodewijk et Geleijn.
?2) **Robert** + 1360 ; ?3) **Maria** ép. 1351 Olivier van Poelvoorde ; ?4) **Ruflard** ;
?5) **Catherine** + 1421 ép. 1) Pieter Boudins, Bailli de Bruges ; ép. 2) Cornelis van de Eekhout + 1426 ; ?6) **Lancelot** ; ?7) **Perceval** ; ?8) **Tristrain** seigneur de (heer van) Tempel ; ?9) **Gwijde** + 1396 heer van Wendelghem ép. ? (fille de Pieter van de Zijpe) d'où : a) Lodewijk + après 1396 ép. Agnès ; b) Margaretha + 1411 ép. 1) Tristrain van Messem ; ép. 2) 1397 Louis van Temseke + 1439 ; c) Clara ép. 1) Gillis Christiaans + 1396 ; ép. 2) Joris Braderix ; d) Gwijde + après 1396 ép. Catherine Christiaans (fille de Gillis, son beau-frère), d'où : Margaretha + 1448 religieuse à Bruges.

nombreuse postérité illégitime (cf bâtards de Flandres) :

?1) **Louis «Le Haze»** +X 28/09/1396 (Nicopolis) ép. ? de Landas d'où : Renaud (cité 1397) et une fille qui ép. 1419 ?
?2) **Louis «Friese» ou «Le Frise»** +X 28/09/1396 (Nicopolis) ép. Maria van Ghistelles + après 1431 (fille de Roger de Ghistelles ; ép. 2) Jean de Halewijn + 1425)
> tige des seigneurs de Praet (heeren van Praet)
?3) **Jean «Sans terre»** +X 28/09/1396 (Nicopolis) seigneur de Drinckam ép. 1388 **Wilhelmine van Nevele** (fille de Willem van Nevele et de Wilhelmine van Halewijn)
> tige des seigneurs de Drinckam en Wissaert.
?4) **Robert** + 21/01/1434 seigneur d'Evredinghe et Vlamertinghe ép. 1419 Anastasie d'Oultra, vicomtesse d'Ypres + 22/09/1455 (Ypres) (fille de Baudouin d'Oultra et d'Anastasie van Moorslede ; veuve d'Eluard, seigneur de Poulques) d'où : Karl + 1491 ép. Katharina van Werdeghem + 02/03/1485 d'où une fille qui ép. Omer de Craene
?5) **Victor** + 1442 seigneur d'Urselle, amiral de Bourgogne ép. 15/09/1420 Johanna van Gavere (fille de Arnold VI van Gavere, baron van Schorisse ; veuve de Pierre d'Aumont)
- liaison avec Alix van Boyeghem d'où : a) Louis ép. Jacqueline de Wilde + 04/1482 d'où 1) Josse + jeune et 2) Margareta qui ép. 1) Louis van Baenst et 2) Adrian van Schouteten ; et b) Jan - liaison avec Gertrud van Lindekens d'où : c) Adam
?6) **Peter** + 1376 ; ?7) **Rennekin** (cité 1394) ; ?8) **Gennekin** (cité 1394) ;
?9) **Marguerite** + 28/04/1415 ép. 1) 23/12/1373 Floris van Maldeghem + 10/11/1374 ; 2) Hector van Voorhoutte (Werchoute) ; 3) 1391 Siger van Gent
?10) **Jeanne** ép. Thierris de Hondshoote +X 25/10/1415 (Azincourt)
?11) **Beatrix** ép. ép. Robert Tencke Le Maréchal (cités 1374/84)
?12) **Marguerite** + 1388 ép. Robert, seigneur de Wavrin et Lillers +X 25/10/1415 (Azincourt)
?13) **Marguerite** Abbessse de Peteghem (1414)
?14) **Catherine** ép. 1390 ? ; ?15) **Catherine** religieuse

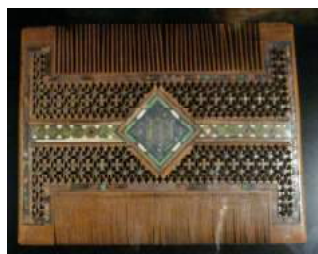

Peignoir de Marguerite III ~1400 (musée de Cluny)

Flandres

14

Guillaume IV «*Sans Terre*»
et **Alix de Clermont-en-Beauvaisis**

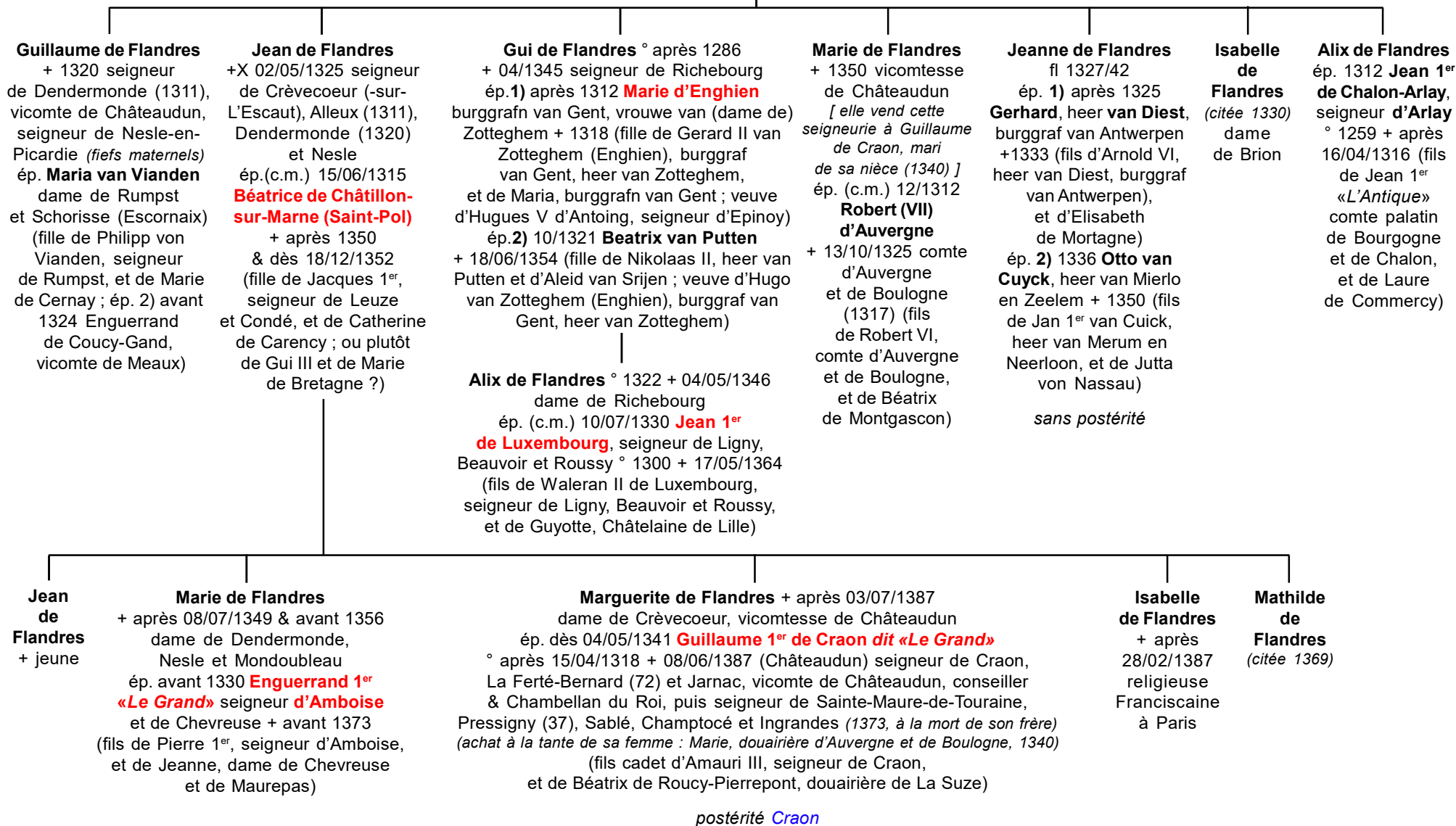

Flandres

La Flandre et la conquête normande de l'Angleterre

La Flandre s'est tôt mêlée des affaires normandes...

Un des premiers comtes de Flandres, Arnoul 1^{er} «*Le Grand*» ou «*Le Vieux*» avait fait assassiner en 942 lors d'une entrevue sur leurs frontières (près Picquigny), son rival normand, le duc Guillaume 1^{er}, pour assurer sa mainmise sur Montreuil et le Ponthieu. Il périt assassiné à son tour le 27/03/964 par un certain Heluin qui voulait venger la mort du duc de Normandie (à Gand ?).

Déjà, le comte Baudouin V avait pris fait et cause pour Emma la soeur de Richard, duc de Normandie, exilée à Bruges vers 1036.

Un peu plus tard, après avoir marié sa fille Mathilde à Guillaume «*Le Bâtard*», duc de Normandie, il incitera un très fort contingent de chevalier et soudoyers flamands, picards et artésiens à participer à l'expédition d'Angleterre, contre un tribut que s'engage à payer annuellement le duc normand à son beau-père, le comte de Flandres, et dont le montant est fixé à 300 marcs d'argent.

L'Histoire a retenu quelques noms parmi les principaux de ces mercenaires alliés du duc Guillaume de Normandie :

Gilbert de Gand
Gauthier de Douai
Drogon de Beveren
Arnoul de Hesdin
Guillaume de Saint-Omer
Philippe de Courtrai
Onfroi de Courtrai
Guillaume de Eenham
Raoul de Lille
Gobert de Wissant
Bertrand de Melle
Richard de Bruges

Au même moment, un autre contingent flamand participe au raid de Tostig, époux de Judith de Flandres, beau-frère du comte de Flandres, allié du duc de Normandie, qui périra lors de cette action combinée en tentant de fixer Harold au Northumberland pendant la traversée de la Manche par les Normands.

Guillaume «*Le Roux*» («*Rufus*») Roi d'Angleterre refusera de payer le tribut dû aux Flamands en 1100 et périra - coïncidence ? - très peu de temps après, percé d'une flèche lors d'un «accident» de chasse causé par un chevalier (flamand, bien sûr) de sa Cour, Gauthier de Beckehem...

Le Traité de Douvres signé en 1103 renouvellera ce tribut anglais au comte de Frandre - d'un montant de 400 marcs d'argent institué à titre de fief, contre un secours potentiel de 1000 chevaliers.

Baudouin VII «*Hapskin*» («*A la Hache*»), qui soutient Guillaume «*Cliton*», vient défier à Rouen le Roi anglais Henry 1^{er}, à la tête d'un «commando» de 500 chevaliers flamands, en fichant sa hache dans la principale porte de la cité. Blessé lors de cette expédition en Normandie (09/1118) il meurt peu après (06/1119).

La Paix d'Amboise du 11/10/1174 entérine le paiement par le royaume d'Angleterre au comté de Flandre d'un tribut de 1 000 marcs en fief.

Le Traité de Rouen du 08/09/1196 décide le versement d'une pension annuelle à la Flandre de 5 000 marcs.

Flandres

Recueil d'Arras

Contribution de Jean-Luc Delefosse
(02/2017)



Lodewijk van Nevers : Louis 1^{er} de Flandres dit «de Crécy» ou «de Nevers»

° 1304 + X 25/08/1346 (Crécy)
24^e comte de Flandres (09/1322-1346),
de Nevers (07/1322) et de Rethel (1328),
seigneur de Malines, baron de Donzy.
A droite, ses armes

20



Marguerite de France, comtesse d'Artois
° 1309 + 09/05/1382 (fille de Philippe V,
Roi de France, et de Jeanne 1^{ère}, comtesse
palatine de Bourgogne et d'Artois)
épouse de Louis 1^{er} de Flandres



Marguerite de Brabant ° 09/02/1323
+ 1368 (fille de Jean III, duc de Brabant
et de Limbourg, et de Marie d'Evreux)
épouse de Louis de Mâle.

**Lodewijk van Male : Louis II de Flandres
dit «de Mâle»** ° 25/11/1330 + entre 30/01/1383
et 09/01/1384 25^e comte de Flandres
(1346-1348), de Nevers et Rethel (1346-1384),
de Bourgogne (05/1382) et d'Artois(1384),
comte palatin de Bourgogne, seigneur de Salins
(1382-1384) et de Malines, puis duc de Brabant
(1347).

Flandres

«Visages d'Antan»

Contribution de Jean-Luc Delefosse
(02/2017)



Louis II de Flandres dit «de Mâle»

ancien gisant de Saint-Pierre de Lille
(«Visages d'Antan»).

A droite, ses grandes armes



Marguerite de Brabant

ancien gisant de Saint-Pierre de Lille
(«Visages d'Antan»)



Flandres

Recueil d'Arras



Eustach(i)e Cornemuse

maîtresse de Lodewijk van Male :
Louis II de Flandres dit «de Mâle»
mère de Jean «Sans terre», seigneur
de Drinckam +X 28/09/1396 (Nicopolis)



Péronne de Le Val

maîtresse de Lodewijk van Male :
Louis II de Flandres dit «de Mâle»
mère de Louis «Friese» ou «Le Frise»
ou «Le Frison» +X 28/09/1396 (Nicopolis)